

HOSPITAL PROVINCIAL CASTELLON



HOSPITAL PROVINCIAL CASTELLON



POR MANUEL BATLLÉS PUCHOL
Tutora: Inmaculada Badenes-Gasset
Universitat per a Majors
Mayo 2009

AGRADECIMIENTOS

- ❑ Gracias a la Universitat Jaume I que me va abriendo las puertas a los conocimientos y herramientas que creía inalcanzables
- ❑ A mi tutora Inmaculada Badenes-Gasset
- ❑ A José María Escrig
- ❑ A mi hija Laura

INDICE

| | |
|---------------------------|-------|
| ❑ Introducción | 3-5 |
| ❑ Hospital Trullols | 6-8 |
| ❑ Unificación | 9-10 |
| ❑ Datos de interés | 11 |
| ❑ Cirugía y cirujanos | 12-13 |
| ❑ Sala del Hospital | 14 |
| ❑ Remedios y enfermedades | 15-16 |
| ❑ Datos Históricos | 17-20 |
| ❑ Datos de interés | 21 |

INDICE

| | |
|---------------------------------|-------|
| ❑ Hospital reformado y plano | 22-23 |
| ❑ Anécdotas y curiosidades | 24-26 |
| ❑ Un poco de historia | 27 |
| ❑ Desinfectantes y tratamientos | 28-30 |
| ❑ Los enfermos aumentan | 31 |
| ❑ Nuevo Hospital | 32-36 |
| ❑ Hospital 2000 | 37-38 |
| ❑ Bibliografía | 39 |

INTRODUCCION

- ❑ Desde el mismo momento que se construyó la villa cristiana amurallada de Castellón, en el siglo XIII, dentro de sus muros ya se creó un centro sanitario, llamado Hospital de Pobres de Castellón.
- ❑ Lo establecieron en la calle "Llarger", muy poco después esta calle se la llamó Mayor. A su lado se hizo una ermita o capilla dedicada a San Sebastián.
- ❑ Los primeros documentos son del 4 de Mayo 1.290, declara Pedro Pascual notario de la Villa, que Bernardo Gostanes y su mujer dejan una casa y su huerto para los enfermos.
- ❑ Allí se atendía no solamente a los enfermos de la villa, sino también a aquellos procedentes de otros lugares, peregrinos, etc.

INTRODUCCION

- ❑ Por estudios realizados por don Luis Revest, sabemos que el primer emplazamiento del Hospital Municipal radicó en parte de lo que hoy es la plaza de Santa Clara. El mismo edificio tenía su propia capilla.
- ❑ Mediante un acuerdo en 1.385, se aprobó que no sólo podían ir los pobres sino que también podía ir la gente con algo más de recursos.
- ❑ Junto con éste hospital también funcionaban pequeños hospitales en los pueblos más significativos de la provincia.

INTRODUCCION

- ❑ Como el Hospital se hacia pequeño Domingo Gostanç y su mujer Elesenda, donan un solar que tenían al lado. Allí se mantuvo hasta mediados del siglo XVI. El edificio, era una construcción no muy vistosa, cuyos techos eran de madera, y se apoyaban en los pilares laterales.
- ❑ La villa contrata como administrador al maestro Domingo Rodrigo el día 3 de diciembre de 1.385

HOSPITAL TRULLOS

- ❑ En 1391, Guillén de Trullols funda en su propia casa, al final de la misma calle Mayor, junto a la puerta del Toll en lo que es actualmente la plaza María Agustina, otro hospital, entregando además fincas de su propiedad para su mantenimiento.
- ❑ Guillem de Trullols, lega al Hospital Municipal de Castellón su herencia, entre ella una casa que posee franca, libre y con 300 sueldos reales de Valencia, que recibirán los mayores de la Cofradía San Jaime, para el sostenimiento del Hospital.

HOSPITAL TRULLOS

- ❑ El Hospital de Trullols se potenció y agrandó; debido a que estaba junto al portal del final de la calle Mayor, a éste se le llamó "Portal del Hospital".
- ❑ Fue muy mejorado en tiempos del Gobernador Bermúdez de Castro, todas las reformas que se realizaron las costeó él personalmente.
- ❑ Al final se gastó 12.436 reales de los que legó la mitad a sus hijos y la otra mitad para fines propios del Hospital

HOSPITAL TRULLOS

- ❑ La Cofradía de la Purísima Sangre siempre estuvo ligada al centro y lo mantuvo con sus rentas y dádivas.
- ❑ En esta época este edificio era el más antiguo.



UNIFICACION

- ❑ Dado que los 2 hospitales prestaban sus servicios paralelamente, la villa empezó a pensar en su unificación.
- ❑ El 2 de enero de 1.465, Guillerme Moliner y Miguel Arrufat, tratan con el Vicario General de Tortosa, la unión de los 2 hospitales.
- ❑ Será el 13 de mayo de 1.498 cuando se hará efectiva dicha unión.

UNIFICACION

- ❑ La sede sanitaria de ambos se fijó en el edificio Trullos

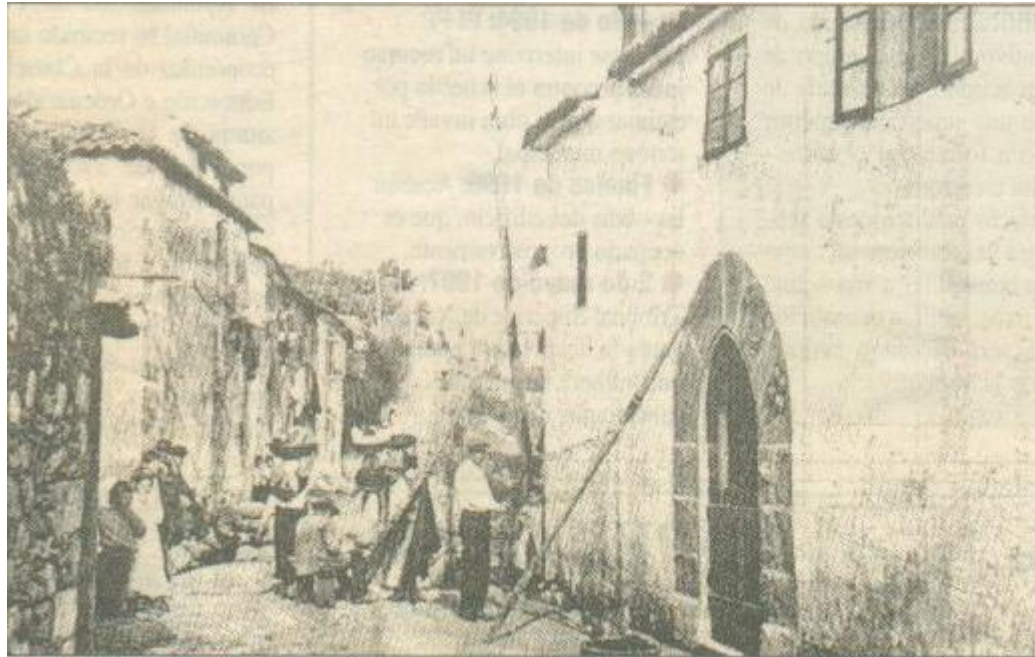

DATOS DE INTERES

- ❑ El 25 de Marzo de 1.565 el consejo de la villa, obliga a ceder terreno del Hospital para la construcción de la capilla de la Sangre.
- ❑ El 25 de Marzo de 1.575 consigue el Padre Villecas la adquisición por parte de la villa de una casa contigua al Hospital, propia del labrador Antonio Gisbert, para la ampliación de dicho edificio cuyo titular es Mosen Juan Camayes.
- ❑ La fuente de ingresos para el sostenimiento del Hospital eran diversas, sobre todo donaciones.

LA CIRUJIA

- ❑ Se sabe que en 1.582 a los cirujanos se les paga por su habilidad con las manos.

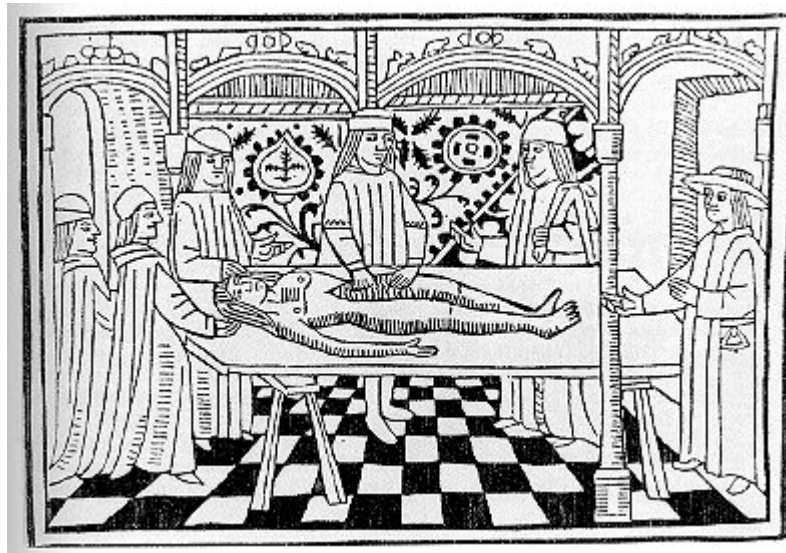

CIRUJANOS DE LA EPOCA

- ❑ En 1.594 eran tres cirujanos encargados para curar a los pobres del Hospital. Su salario era de veinte libras para todos, o sea seis libras trece sueldos y cuatro dineros anuales, pagados en dos plazos.
- ❑ Ese año el poder adquisitivo bajó muchísimo y al final se consiguió que dieran veinticuatro libras a los que más tiempo estaban trabajando que eran: Guillermo Alfarí y Tonis Moliner, pero estos se condolieron de su compañero, Juan Moreno y consiguieron una libra más para este.

SALA DEL HOSPITAL

- Contaba con 10 camas y el mismo dueño cuidaba de los enfermos. Más tarde contrata al maestro Berenguer Borrás quien visitaba gratuitamente a los enfermos y recetaba lo que les hacía falta.



ENFERMEDADES Y REMEDIOS

- ❑ En 1.716 el doctor Teodosio Herrera y Bonilla, es uno de los titulares del Hospital.
- ❑ Los remedios prescritos y la farmacopea quedan en la botica.



ENFERMEDADES DE LA EPOCA

- ❑ Se cree, a través de los documentos de otros hospitales, que en este se hacia lo mismo, o sea que se trataba:
 - enfermedades venéreas, padecimientos oculares, tisis, neumonías disenterías, cólicos, fiebres diversas, viruela, sarampión, lepra y fuego de San Antonio o ergotismo y males que exigían la Intervención del cirujano.

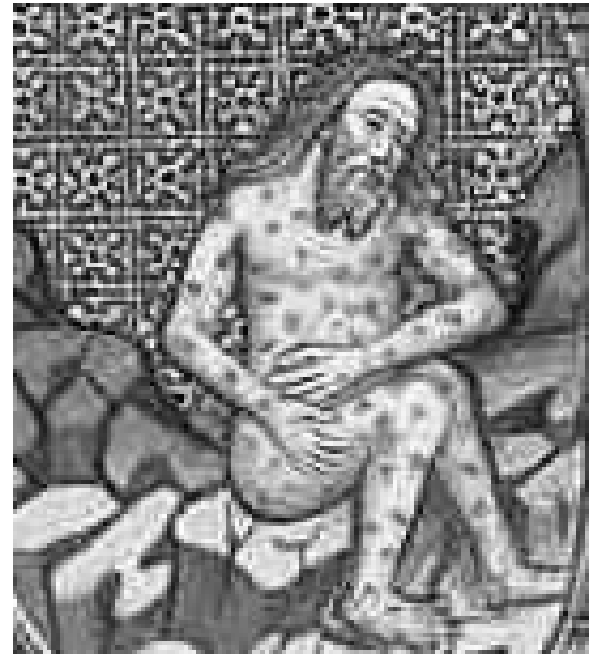

DATOS HISTÓRICOS

- ❑ En 1859 la religiosa María Rosa Molas funda la Comunidad de Hermanas de Nuestra Señora de la Consolación con el fin de prestar una mayor asistencia a la institución.
- ❑ Antigo laboratorio donde las hermanas prestaban sus servicios:

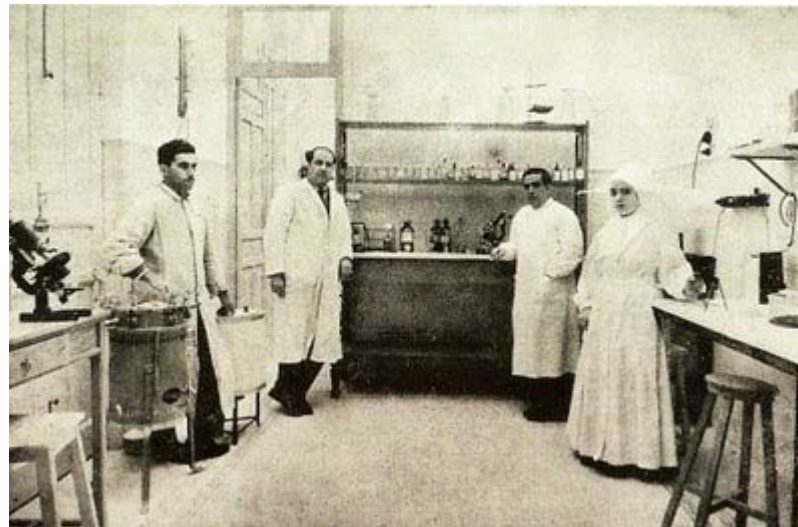

DATOS HISTÓRICOS

- Las hermanas recibían formación por parte de los médicos de forma que pudieran atender también a los enfermos.



DATOS HISTÓRICOS

- ❑ En 1.833 el Hospital pasó a depender de la Diputación Provincial
- ❑ En 1.860 el Hospital Municipal se convierte en Provincial
- ❑ Hospital dedicado a la asistencia de enfermos necesitados. Tenían que tener unos requisitos básicos: ser pobre e indigentes.
- ❑ Los mayores eran prohombres de la ciudad, que eran maestros y sabían de cuentas, y además eran gente de confianza de la villa.
- ❑ Años más tarde, se nombra ya un hospitalero, que era el encargado de la administración del Hospital.

DATOS HISTÓRICOS

- ❑ Se cree (pues no hay documentos que lo demuestren) que habían dos salas una para mujeres y otra para hombres.
- ❑ Nada sabemos de cómo era el edificio, que aspecto tenía, aunque imaginamos que poco se diferenciaría de los restos de aquella época: una gran sala rectangular cuyos techos eran sostenidos por columnas.
- ❑ Junto a la sala unas pequeñas dependencias y una capilla para cubrir las necesidades religiosas, que eran las normas de los hospitales medievales.

DATOS DE INTERES

- ❑ La tarea diagnóstica del médico medieval tenía dos metas:
 - morbi
 - diagnóstico de la particular manera de enfermar del individuo tratado.

- ❑ Para llegar a cabo dichos diagnósticos había dos fuentes:
 - la griega
 - la árabe

HOSPITAL REFORMADO

- En el día 9 de Junio hay reformas en el Hospital quedando tal y como muestra la foto:



Fachada y jardín del viejo hospital antes de ser convertido en Palacio de la Diputación. (Col. José Prades)

PLANO DEL HOSPITAL

- Se conserva el plano que hizo el arquitecto Vicente Martí, hecho en el año 1.863, tal y como vemos a continuación:

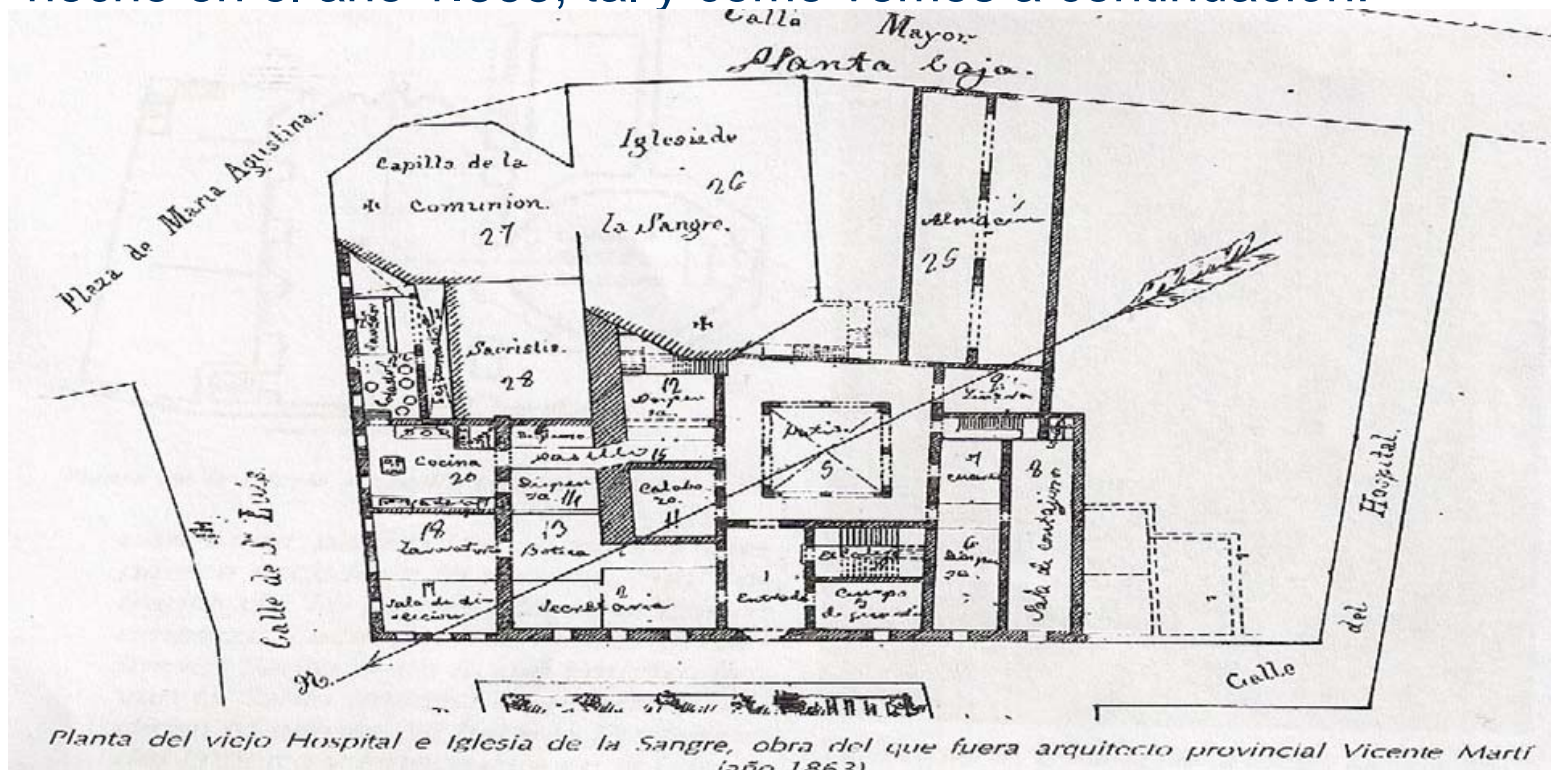

ANECDOTAS

En esa época entra un enfermo que tenía la pierna muy parada y el barbero se compromete a curarlo, lo conseguirá pero tiene que pagarle por hacerlo.

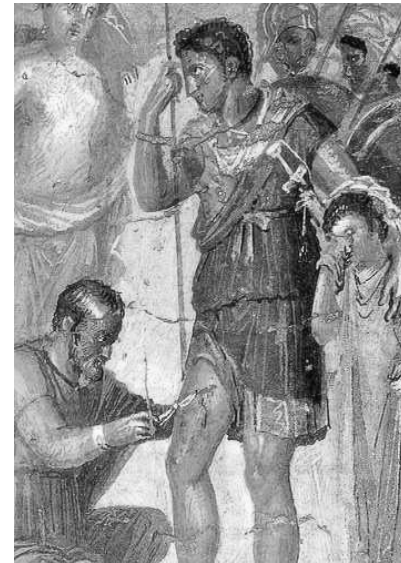

CURIOSIDADES

Había un fervor sobre las virtudes de las hierbas, por ejemplo, la anestesia: con una esponja impregnada en una mezcla de líquido de opio, beleño, mandragora, jugo de mora, euforbio, hiedra y semillas de lechuga.



CURIOSIDADES



La belladona se utilizaba como droga psicoterapeuta. Este unguento frotado sobre los tobillos, el cuello o los brazos, calmaba los dolores.

UN POCO DE HISTORIA

- ❑ Como se demuestra a lo largo de la historia de la humanidad, la salud ha sido una preocupación del hombre. Los enfermos mentales se desviaban a Valencia ya que el hospital de allí tenía muy buena reputación en el reino.
- ❑ Hay referencias que cuando una madre iba a tener un hijo y era pobre, se le ayudaba a tenerlo y si era preciso a alimentarlo. Si además no tenían leche, se contrataban mujeres para alimentarlos.

DESINFECTANTES

- ❑ Como desinfectante se utilizaban:
 - La saliva se recomendaba para el tratamiento de la lepra ulcerosa, los dolores de cuello, enfermedades de los ojos, la epilepsia y otras dolencias.
 - A la sangre menstrual se le atribuía muchas curaciones
 - La orina se creía tenía poder antiséptico.
 - Las heces
 - La leche materna

TRATAMIENTOS VARIOS

- ❑ En el tratamiento de las heridas existían:
 - los partidarios de la provocación del pus
 - los que abogaban una cura no purulenta: limpieza con vino caliente, sutura y vendaje.

- ❑ Las fracturas eran siempre complicadas.

- ❑ En esta época era frecuente la sangría como cura.

TRATAMIENTOS VARIOS

- ❑ Ya se analizaba la orina y se tomaba el pulso, se atendía a una variedad de pacientes de diferentes sexos y enfermedades, fiebre, gota, afecciones de cabeza, de los oídos, de los órganos sexuales femeninos, etc.
- ❑ Procedimientos de cura: purgas, jarabes y artilugios para la sudoración. También habían saberes que se transmitían de generación en generación.
- ❑ Recetario: se conocía 139 electuánes, jarabes, porciones de su contenido y noticias de su empleo clínico.

LOS ENFERMOS AUMENTAN....

- ❑ Pasan los años y el Hospital se hace pequeño.
- ❑ En diciembre de 1882 se colocó la primera piedra de lo que será el nuevo hospital, este acto estuvo presidido por el Presidente de la Diputación, que en aquella fecha era D. Vicente Ruiz Vila.
- ❑ El proyecto de la obra fue del eminente arquitecto de la provincia D. Manuel Montesinos Arlandis que se inspiró en el hospital de la ciudad francesa de Bres.
- ❑ Las obras se iniciaron en abril de 1883, en un solar de 47.000 metros cuadrados, y se dio por terminado en 1897, pero se demoró mucho su inauguración.

LAS OBRAS DEL NUEVO HOSPITAL

- El acta que fija el traslado de los enfermos del viejo al nuevo hospital se redactó el 13 de marzo de 1907, su capacidad fue para 472 camas.



El edificio modernista, en construcción según el diseño de Montesinos.

NUEVO HOSPITAL

- Pabellón infantil Imagen del área de niños a principios del siglo XX.



NUEVO HOSPITAL

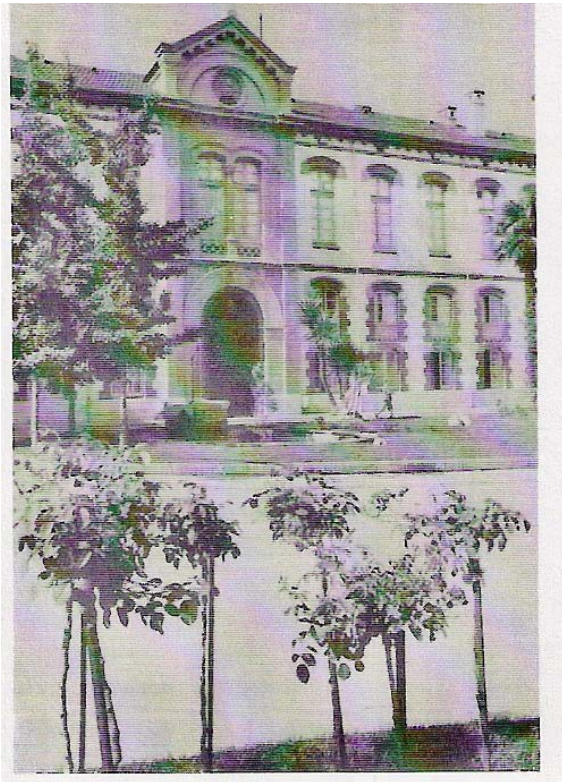

- ❑ En 1907 se inaugura el nuevo edificio.
- ❑ Imagen de la fachada principal

DATOS DEL NUEVO HOSPITAL

- ❑ Entre 1938 y 1944 se reconstruyeron los desperfectos causados por la Guerra Civil y se inició una nueva renovación
- ❑ En 1940 se realizaron obras de saneamiento y se instaló el agua caliente y fría en todo el edificio
- ❑ En 1944 se inauguró un nuevo quirófano
- ❑ En 1970 los especialistas del hospital pasaban consulta externa en los sótanos del mismo.

DATOS DEL NUEVO HOSPITAL

- ❑ En 1977 se cerraron las últimas salas comunes y se normalizaron los módulos de habitaciones dobles como estándar sanitario.
- ❑ En 1983 se construyó el moderno Edificio II.
- ❑ Este contaba con: los servicios de Laboratorio RIA, Medicina Nuclear, Radioterapia, Radiofísica y quirófanos.

PROYECTO HOSPITAL 2000

- Fue en 1997 cuando la Diputación, presidida por Carlos Fabra, presentó el Proyecto Hospital 2000, un ambicioso plan de renovación integral del centro hospitalario, que es únicamente comparable a la propia construcción del mismo a finales del siglo XIX. Este proyecto está orientado a crear un nuevo hospital de cara al emergente siglo XXI que destaque por la modernización tecnológica, arquitectónica y de calidad asistencial.

EL HOSPITAL DEL SIGLO XXI

- ❑ Por sus consultas y quirófanos han pasado los mejores médicos castellonenses, como el doctor **José Clará** o el doctor **Manuel Barrera**, que fue el director del centro ahora hace 25 años, cuando se inauguró esta gran ampliación que supuso la construcción de un nuevo edificio.



BIBLIOGRAFIA

- ❑ Libro “Hospitales y pobres de Castellón” del investigador Luis Revest Corzo, del siglo M.C.M.XL VII.
- ❑ Artículo: “La Medicina en la Historia Medieval Cristiana” de Pilar Cabanes Jiménez, Universidad de Cádiz.
- ❑ Artículos varios del Periódico Mediterráneo online

RESUMEN FECHAS CLAVE

- ❑ 1.290 Hospital de la villa
- ❑ 1.385 Colecta para costearlo
- ❑ 1.391 Hospital Trullos
- ❑ 1,498 Unión de ambos
- ❑ 1.575 Ampliación del Hospital
- ❑ 1.860 El municipal pasa a Provincial
- ❑ 1.907 Inauguración del nuevo Hospital